

ส่วนที่ 3 สรุปผลการพัฒนาท้องถิ่นในปีที่ผ่านมา

ผลการพัฒนาองค์การบริหารส่วนตำบลช่องสะแกในปีงบประมาณ พ.ศ.255๔ จะเห็นได้ว่า องค์การบริหารส่วนตำบลช่องสะแกได้นำแผนพัฒนาตำบล มาใช้เป็นกรอบในการจัดทำงบประมาณรายจ่ายประจำปีพ.ศ.2555 และสามารถแก้ไขปัญหาและความต้องการของประชาชนในตำบลช่องสะแก ได้เป็นอย่างดี เป็นผลให้องค์การบริหารส่วนตำบลช่องสะแก มีการบริหารงานอย่างมีประสิทธิภาพและเกิดประสิทธิผล ซึ่งผลงานที่ดำเนินการอย่างเป็นรูปธรรม ได้แก่

1. ด้านการคมนาคมและสาธารณูปโภค มีการปรับปรุง ซ่อมแซมผิวจราจรให้มีสภาพจราจรที่ไม่ดี เป็นหลุมเป็นบ่อ ก่อสร้างถนนคอนกรีตเสริมเหล็กพร้อมวางท่อระบายน้ำ คสล. เพื่อการคมนาคมที่สะดวกและปลอดภัยพร้อมรวมทั้งยังป้องกันปัญหาน้ำท่วมอีกด้วย การติดตั้งและซ่อมแซมไฟฟ้าแสงสว่างสาธารณะตามถนนทุกสายในตำบล เพื่อป้องกันการก่ออาชญากรรมในเวลากลางคืน

2. ด้านเศรษฐกิจและสังคมมีการอุดหนุนเงินให้แก่หน่วยราชการ เพื่อจัดทำโครงการเกี่ยวกับปัญหายาเสพติด และอุดหนุนเงินให้แก่อาสาสมัครป้องกันภัยฝ่ายพลเรือน (อปพร.) ในการออกตรวจร่วมกับฝ่าย

ปกครอง จัดสรรเงินสงเคราะห์เบี้ยยังชีพให้แก่ผู้สูงอายุ ผู้พิการและผู้ป่วยเอดส์ในตำบล

3. ด้านการศึกษา ศาสนา และวัฒนธรรม มีการจัดงานวันเด็กแห่งชาติ ซึ่งมีเด็กนักเรียนมาร่วมงานจำนวนมาก โดยมีการแจกของขวัญและของรางวัลให้แก่เด็กนักเรียน ส่วนงานด้านศาสนา และวัฒนธรรมได้จัดทำโครงการบวชนกขัมมะบารมีเฉลิมพระเกียรติพระบาทสมเด็จพระเจ้าอยู่หัวฯ เพื่อเสริมสร้างคุณธรรม และเป็นการปลูกฝังให้เยาวชนมีความเลื่อมใสในพระพุทธศาสนา

4. ด้านสาธารณสุขและสิ่งแวดล้อม จัดการด้านการป้องกันและระงับโรคติดต่อ โดยการฉีดยาพ่นยุงเพื่อป้องกันการแพร่ระบาดของไข้เลือดออก การฉีดวัคซีนโรคพิษสุนัขบ้ากับสุนัขและแมวทุกตัวในตำบลเพื่อป้องกันการแพร่ระบาดของโรคพิษสุนัขบ้า

5. ด้านบริหารจัดการ มีการนำเครื่องมือ เครื่องใช้ที่ทันสมัยมาใช้ในการทำงานมากขึ้น เช่น ระบบคอมพิวเตอร์มาใช้ในการจัดเก็บข้อมูลต่าง ๆ เช่น การจัดเก็บภาษีที่เป็นธรรมและการให้บริการอย่างรวดเร็ว

การจัดทำข้อมูลทะเบียนประวัติบุคลากร และการเขียนแบบด้วยระบบคอมพิวเตอร์ ตลอดจนการให้บริการสืบค้น ข้อมูลทางอินเทอร์เน็ตตำบล บริการให้แก่ประชาชนที่สนใจทั่วไป

สรุปผลการดำเนินการตามแผนพัฒนาสามปีขององค์การบริหารส่วนตำบล
ช่องสะแก
ประจำปี พ.ศ.255๔

จำนวนโครงการ/กิจกรรมในแผนพัฒนา 3 ปี



ร้อยละของการพัฒนาในแต่ละยุทธศาสตร์

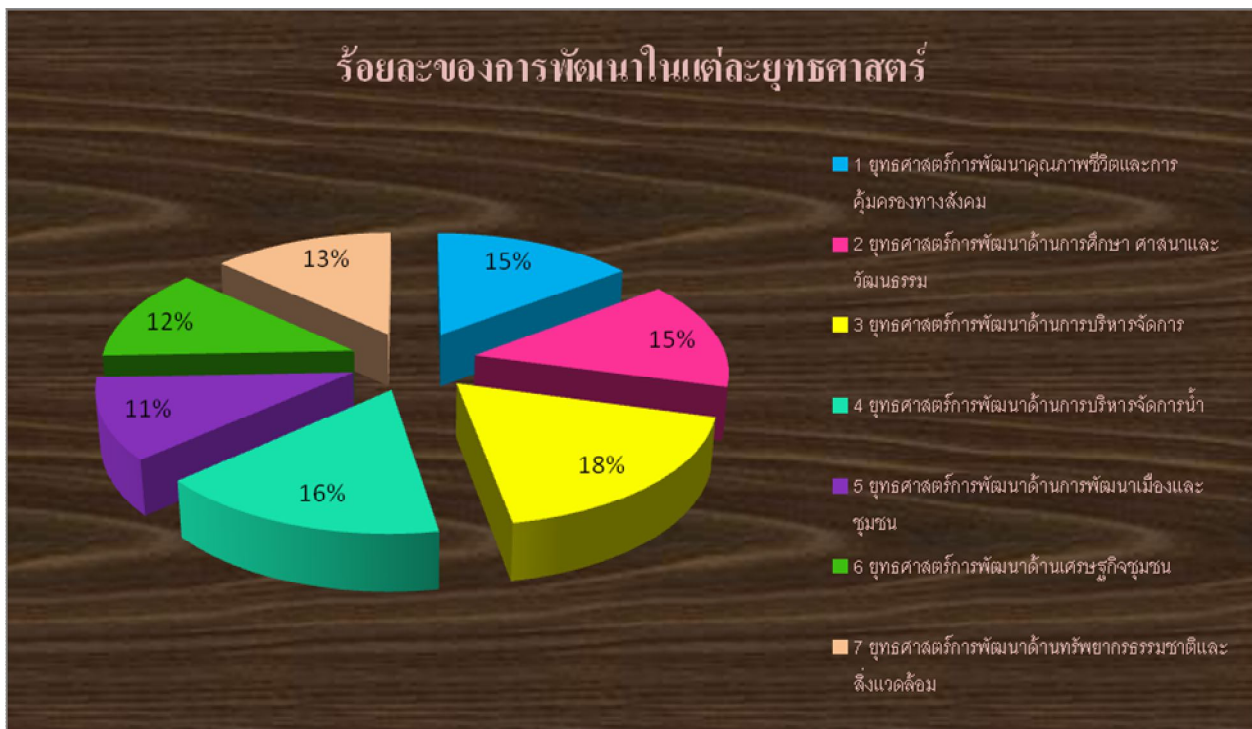

ส่วนที่ 3 สรุปผลการพัฒนาท้องถิ่นปีที่ผ่านมา

1. ปัจจัยและสถานการณ์การเปลี่ยนแปลงที่มีผลต่อการพัฒนา

1.1 ผลการวิเคราะห์ปัญหาและความต้องการของประชาชน

ชื่อปัญหา	สภาพปัญหา	ความต้องการ	การคาดการณ์แนวโน้มในอนาคต
<p>1. ปัญหาด้านเศรษฐกิจ</p> <p>1.1 ขาดแคลนทุนในการประกอบอาชีพ</p> <p>1.2 ผลผลิตราคาตกต่ำ</p>	<p>ในพื้นที่ของตำบลช่องสะแก ประชากรส่วนใหญ่จะประกอบอาชีพเกษตรกรรม และอุตสาหกรรมในครัวเรือน เนื่องจากไม่มีที่ดินทำกินขาดแคลนเงินทุนในการประกอบอาชีพ ประชาชนที่ประกอบอาชีพด้านการเกษตรรายได้ขึ้นอยู่กับอาชีพการเกษตรถ้าผลผลิตตกต่ำจะทำให้เกษตรกรมีรายได้ลดลง</p>	<p>1.1 ต้องการสนับสนุนเงินทุนหมุนเวียน กลุ่มอาชีพทั้ง 10 หมู่บ้าน</p> <p>1.2 จัดหาตลาดกลางเพื่อรับซื้อสินค้าด้านการเกษตร</p> <p>1.3 จัดให้มีการส่งเสริมอาชีพทั้ง 10 หมู่บ้าน</p>	<p>1.1 การประกอบอาชีพทางการเกษตรจัดให้มีตลาดกลางในการส่งสินค้าและจัดให้มีการสนับสนุนเงินทุนหมุนเวียน ในการประกอบอาชีพ จึงควรให้มีการส่งเสริมอาชีพ ผู้ประกอบอาชีพทำข้าวเกรียบ เพื่อจะได้ให้ประชาชนมีงานทำตลอด</p>

ชื่อปัญหา	สภาพปัญหา	ความต้องการ	การคาดการณ์แนวโน้มในอนาคต
-----------	-----------	-------------	---------------------------

<p>ปัญหาด้านสังคม</p> <p>2.1 ปัญหาการขาดการจัดสวัสดิการแก่ผู้ด้อยโอกาสในสังคม</p> <p>2.2 ปัญหาด้านยาเสพติด</p>	<p>2.1 ประชาชนบางส่วนในตำบลเป็นผู้มีรายได้น้อยในวัยชรา บางคนเป็นผู้พิการ แต่ยังไม่ได้รับการช่วยเหลือในเรื่องสวัสดิการอย่างทั่วถึง</p> <p>2.2 ปัญหาเรื่องครอบครัว การอาศัยอยู่ในชุมชนที่หนาแน่น เป็นห้องแถว ประชาชนมาอาศัยหลากหลายอาชีพ ทำให้เกิดปัญหาเรื่องยาเสพติด</p>	<p>2.1 จัดสรรเงินสงเคราะห์และจัดอาชีพช่วยเหลือผู้ชราและผู้พิการทั้ง 10 หมู่</p> <p>2.2 จัดให้มีการอบรมให้ความรู้เกี่ยวกับสารเสพติดและโทษอย่างจริงจัง และต่อเนื่อง</p> <p>2.3 จัดให้มีการส่งเสริมการเล่นกีฬาทุกประเภททั้ง 10 หมู่บ้าน</p> <p>2.4 จัดให้มีการเสริมสร้างการมีส่วนร่วมของชุมชนประชาสังคม ป้องกันยาเสพติดโดยการจัดทำประชาคมหมู่บ้าน</p>	<p>2.1 ประชาชนจะได้รับการช่วยเหลือด้านสวัสดิการเพิ่มขึ้น</p> <p>2.2 เพื่อประชาชนมีความรู้เรื่องสารเสพติดจะทำให้มองเห็นโทษของสารเสพติด ปัญหายาเสพติดก็จะน้อยลง</p> <p>2.3 การออกกำลังกายโดยการเล่นกีฬา เป็นการส่งเสริมสุขภาพ ห่างไกลยาเสพติดปัญหายาเสพติดจะน้อยลง</p> <p>2.4 หมู่บ้านเข้มแข็งประชาชนห่างไกลยาเสพติด</p>
--	---	--	--

ชื่อปัญหา	สภาพปัญหา	ความต้องการ	การคาดการณ์แนวโน้มในอนาคต
-----------	-----------	-------------	---------------------------

<p>3.ปัญหาด้านโครงสร้างพื้นฐาน</p> <p>3.1 ปัญหาขาดการจัดผังเมืองตำบล</p> <p>3.2 ปัญหาเส้นทางคมนาคม</p> <p>3.3 ปัญหาน้ำท่วมขังในหมู่บ้าน</p> <p>3.4 ปัญหาไฟสาธารณะ</p>	<p>ในพื้นที่ตำบลช่องสะแกยังไม่มีการจัดผังเมือง และไม่ได้มีการวางท่อระบายน้ำอย่างทั่วถึงเวลาฝนตกทำให้น้ำระบายไม่ทัน ทำให้เกิดน้ำท่วมขังในชุมชนในเขตหมู่บ้านตำบลช่องสะแก มีถนน ซอยจำนวนมาก ทำให้การติดตั้งไฟฟ้า ไฟสาธารณะ ไฟทางยังไม่ทั่วถึง</p>	<p>-ให้มีการจัดดำเนินการวางท่อระบายน้ำตามแนวชายถนนทั้ง 10 หมู่บ้าน</p> <p>-ให้มีการติดตั้งไฟสาธารณะและซ่อมแซมไฟฟ้าสาธารณะทั้ง 10 หมู่บ้าน</p>	<p>ประชาชนมีเส้นทางคมนาคมในหมู่บ้านที่สะดวกพื้นที่หมู่บ้านในเขตตำบลช่องสะแก มีการวางท่อระบาย มีการจัดวางระบบผังเมืองอย่างมีระบบเพื่อป้องกันการเกิดน้ำท่วมขังหมู่บ้านในเขต อบต.ช่องสะแกมี ไฟฟ้าสาธารณะครบทุกซอย</p>
<p>4.ปัญหาด้านแหล่งน้ำ</p> <p>4.1 ปัญหาน้ำเพื่อการอุปโภคบริโภคไม่เพียงพอ</p> <p>4.2 ปัญหาคลองส่งน้ำสายต่างๆ ตื้นเขิน</p>	<p>4.2 พื้นที่ในเขต อบต. บางครัวเรือนประกอบอาชีพด้านการเกษตรกรรมซึ่งต้องอาศัยน้ำในคลองธรรมชาติแต่ในปัจจุบันคลองสายต่างๆ ได้ตื้นเขิน มีวัชพืชขึ้นปกคลุมทำให้น้ำที่ส่งมาให้ไม่ถึงพื้นที่การเกษตร ทำให้การระบายน้ำช้าและเมื่อถึงฤดูฝนทำให้เกิดน้ำท่วมขัง</p>	<p>- ให้มีการขุดลอกคลองส่งน้ำทั้ง 10 หมู่บ้าน</p>	<p>คลองสายต่าง ๆ ในหมู่บ้านได้รับการขุดลอกทำให้คลองไม่ตื้นเขินเพื่อให้ประชาชนในตำบลได้มีน้ำใช้อุปโภคและบริโภคอย่างทั่วถึงตลอดทั้งปี</p>

ชื่อปัญหา	สภาพปัญหา	ความต้องการ	การคาดการณ์แนวโน้มในอนาคต
-----------	-----------	-------------	---------------------------

<p>5.ปัญหาสาธารณสุข</p> <p>5.1 ปัญหาการแพร่ระบาดของไข้เลือดออก</p> <p>5.2 ปัญหาขาดความรู้ความเข้าใจในการป้องกันโรค</p>	<p>5.1 ในพื้นที่ตำบลช่องสะแกมีแหล่งน้ำท่วมขังหลายแห่งทำให้เป็นแหล่งเพาะพันธุ์ยุง</p> <p>5.2 ประชาชนในพื้นที่ยังขาดความรู้ความเข้าใจในการป้องกันและควบคุมโรคต่าง ๆ</p>	<p>5.1 ดำเนินการป้องกันเพื่อลดการระบาดของไข้เลือดออกทั้ง 10 หมู่บ้าน</p> <p>5.2 อบรมให้ความรู้ในการป้องกันและควบคุมโรคทั้ง 10 หมู่บ้าน</p>	<p>5.1 ประชาชนในพื้นที่ที่จะได้รับความรู้ความเข้าใจในเรื่องการป้องกันและควบคุมโรคซึ่งจะส่งผลให้ปัญหาการแพร่ระบาดของโรคไข้เลือดออกลดลง</p> <p>5.2 ประชาชนในพื้นที่ที่จะได้รับความรู้ความเข้าใจในการป้องกันและควบคุมโรคส่งเสริมให้ประชาชนมีสุขภาพดี</p>
<p>6. ปัญหาด้านการศึกษาศาสนาและวัฒนธรรม</p> <p>6.1 ปัญหาเรื่องค่านิยมในการศึกษา</p> <p>6.2 การส่งเสริมภูมิปัญญาท้องถิ่น</p>	<p>6.1 ในพื้นที่ตำบลช่องสะแกมีโรงเรียนจำนวน 3 โรงเรียน เป็นโรงเรียนจัดการศึกษา ตั้งแต่ชั้นอนุบาล ถึงชั้นประถมศึกษาปีที่ 6 แต่ผู้ปกครองนักเรียนบางส่วนมีค่านิยมที่จะส่งลูกไปเรียนในตัวเมือง เพราะคิดว่าจะได้รับความรู้ที่ดีกว่า</p> <p>6.2 ในพื้นที่ตำบลช่องสะแกยังมีภูมิปัญญาท้องถิ่นที่มีฝีมือแต่ละท้องถิ่นยังขาดการส่งเสริมอย่างจริงจัง</p>	<p>6.1 พัฒนาระบบการศึกษาให้เทียบเท่าโรงเรียนในตัวเมือง</p> <p>6.2 ส่งเสริมให้มีการถ่ายทอดภูมิปัญญาท้องถิ่น</p>	<p>6.1 ปัญหาการส่งลูกไปเรียนในตัวเมือง คาดว่ายังคงเป็นปัญหาต่อไปในอนาคต เนื่องจากค่านิยมของผู้ปกครองยังมีความรู้สึกว่าการเรียนในตัวเมืองมีระบบการเรียนการสอนที่ดี</p> <p>6.2 ภูมิปัญญาท้องถิ่นได้รับการถ่ายทอดสู่เยาวชนและในโรงเรียนในเขตพื้นที่ อบต.ช่องสะแก</p>

ชื่อปัญหา	สภาพปัญหา	ความต้องการ	การคาดการณ์แนวโน้มในอนาคต
<p>7. ปัญหาทรัพยากรธรรมชาติและสิ่งแวดล้อม</p> <p>7.1 ปัญหาการถ่ายเทน้ำซึ่งเป็นน้ำเสียจากพื้นที่การเกษตร</p>	<p>ประชาชนที่ประกอบอาชีพการเกษตรปล่อยน้ำเสียลงสู่คลองธรรมชาติ ทำให้น้ำในคลองไม่สามารถนำมาใช้ประโยชน์ได้อย่าง</p>	<p>7.1 ห้ามมิให้มีการถ่ายเทน้ำเสียลงคลองธรรมชาติ</p> <p>7.2 จัดให้มีถังขยะให้เพียงพอทั้ง 10 หมู่บ้าน</p>	<p>คลองธรรมชาติไม่มีปัญหาเรื่องน้ำเน่าเสียพื้นที่ อบต.ช่องสะแก มีความสะอาดจำนวนขยะลดน้อยลง</p>

<p>ลงสู่คลองธรรมชาติทำให้น้ำสกปรกไม่สามารถนำน้ำมาใช้ประโยชน์ได้</p> <p>7.2 ปัญหาไม่ทิ้งขยะลงในภาชนะที่จัดให้</p>	<p>เต็มที และ ในเขตพื้นที่ตำบลช่องสะแก มีจำนวน 10 หมู่บ้าน มีปริมาณขยะประมาณวันละ 3 ตัน มีรถเก็บขยะ จำนวน 1 คัน ซึ่งให้บริการจัดเก็บขยะทั้งตำบล สภาพปัญหาที่พบประชาชนไม่ทิ้งขยะลงในภาชนะที่จัดทำให้</p>	<p>7.3 ประชาสัมพันธ์สร้างจิตสำนึกในการทิ้งขยะลงถังขยะทั้ง 10 หมู่บ้าน</p>	
--	---	---	--

SWOT ANALYSIS

ผลการวิเคราะห์ศักยภาพขององค์การบริหารส่วนตำบลช่องสะแก

